



التقرير الشهري

الاستجابة الإنسانية

كانون الأول 2025



قطاع غزة

المشهد الإنساني خلال فترة التقرير

أولاً: خروقات وقف إطلاق النار

- توسيع قوات الاحتلال لمناطق سيطرتها خلف ما يسمى (الخط الأصفر).
- استمرار تسجيل خروقات متفرقة لوقف إطلاق النار في مناطق عديدة، شملت قصفاً محدوداً وعمليات إطلاق نار قرب خطوط التماس.
- تسببت هذه الخروقات في زيادة حالة التوتر، وعدم الأمان بين السكان، خصوصاً في مناطق الوسط والجنوب.
- أعاقَت الخروقات حركة عودة بعض العائلات لمناطقها المتضررة وأجّلت عمليات تقييم الأضرار.
- عدم التزام قوات الاحتلال بفتح معبر رفح للإجلاء الطبي.

ثانياً: الأزمة الإنسانية

- دخول فصل الشتاء وهطول الأمطار في ظل اهتراء الخيام وأماكن السكن البديلة وعدم قدرتها على مواجهة الأمطار والبرد مما يهدد بضحايا من الأطفال وكبار السن.
- تفاقم النقص في المواد الأساسية، بما يشمل الغذاء والمياه الصالحة للشرب والوقود.
- استمرار انقطاع التيار الكهربائي لساعات طويلة، مع اعتماد السكان على مصادر بديلة محدودة ومرتفعة الكلفة.
- نقص حاد في الأدوية والمستلزمات الطبية، ما أثر في تقديم الخدمات الصحية وقدرة المستشفيات على الاستجابة للحالات الحرجة.
- ارتفاع معدلات الأمراض المرتبطة بسوء التغذية والمياه الملوثة بين الأطفال والنازحين.

ثالثاً: تكديس النازحين

- ارتفاع عدد النازحين داخلياً في مراكز الإيواء وفي المدارس والمباني العامة، ما أدى إلى اكتظاظ شديد تجاوز القدرة الاستيعابية.
- غياب الخصوصية وصعوبة توفير الحد الأدنى من المعايير الصحية داخل أماكن الإيواء.
- نقص في خدمات الصرف الصحي والنظافة، ما زاد في رفع مخاطر انتشار الأمراض المعدية.
- اعتماد آلاف العائلات على المساعدات الإنسانية كمصدر رئيس للغذاء والمياه.

رابعاً: عمل المعابر ودخول المساعدات

- عمل المعابر بشكل جزئي طوال شهر كانون الأول، مع دخول محدود للشاحنات التي تحمل مساعدات إنسانية ومواد غذائية (معبر كرم أبو سالم يعمل في شكل جزئي، معبر كيسوفيم مغلق، معبر رفح مغلق، معبر كارني مغلق، معبر إيرز مغلق، معبر زيكيم يعمل في شكل جزئي).
- دخول كميات محدودة من الوقود، غير كافية لتشغيل المخازن والمستشفيات ومحطات المياه بشكل مستقر.
- استمرار فرض القيود على دخول المواد التجارية، ما أثر في الأسواق ورفع الأسعار بشكل غير مسبوق.
- تأخر وصول بعض الشحنات الإنسانية بسبب الإجراءات التفتيشية المطوّلة، ما قلل من فعالية الاستجابة الإنسانية.

أهم الاحداث التي واجهت الجمعية خلال فترة التقرير:

- واصلت النقاط الطبية والعيادات الطارئة وعددها (16) عملها في تقديم الرعاية الطبية الأولية، والتمريضية والتطعيمات الدورية للأطفال وفق المعطيات الميدانية. وتعمل هذه المراكز الطبية في المناطق التي يُسمح للجمعية بالتحرك فيها بحرية وضمن نطاق التحرك الآمن.
- استمرت مستشفيات الجمعية الرئيسية (2) والميدانية (2) في تقديم خدماتها الطبية والصحية للمواطنين مجاناً في إطار تدعيم الجانب الصحي في قطاع غزة.
- وبدأت الجمعية باستلام عدد من شاحنات المواد الانسانية التي ساعدت في تعزيز وزيادة حجم الاستجابة الانسانية وتوزيعها على الفئات المستحقة وفق الية العمل بالشراكة مع المجتمع المحلي.
- كثفت طواقم الجمعية من تدخلاتها العاجلة لتوزيع المواد الإغاثية والغذائية والمياه، وأدوات النظافة في المناطق المتضررة بهدف التخفيف من حدة الأزمة الإنسانية.
- بدأت طواقم الجمعية في اجراء تقييم احتياج للدوات المساعدة (الكراسي المتحركة، والعكازات، والمشايات وغيرها) لجرحى الحرب وللإشخاص ذوي الإعاقة.
- تواجه الطواقم صعوبات في جمع النفايات الصلبة داخل مراكز الإيواء، ما شكل مخاطر بيئية وصحية.





الإسعاف والطوارئ:



- تعاملت الطواقم مع (10) شهداء.
- قدمت خدمات الإسعاف الأولي لنحو (6,327) حالة موزعة ما بين إصابات جراء القصف وحالة مرضية طارئة.
- ساهمت الطواقم بإجلاء طبي لنحو (22) مريضاً ومرافقيهم، بالتنسيق مع منظمة الصحة العالمية إلى معبر كرم أبو سالم.



10

شهداء



6,327

إصابات وحالات
مرضية طارئة



النقاط الطبية والعيادات والوحدات المتنقلة



توفير خدمات الرعاية الصحية والطوارئ للمجتمعات
عبر هذه العيادات والنقاط الطبية.



عدد العيادات والنقاط الطبية في قطاع غزة

5 محافظة غزة

1 محافظة شمال غزة

0 محافظة رفح

4 محافظة خان يونس

6 المحافظة الوسطى



117,758

مستفيدا





المستشفيات:

تقديم خدمات الرعاية الطارئة الثانية والثالثة للمجتمعات المتضررة.

◀ مستشفى القدس (محافظة غزة):

الحالات الطارئة بما فيها العمليات : 11,974

الخدمات المساندة: 13,898

◀ مستشفى التأهيل الطبي (محافظة خانيونس):

الحالات الطارئة بما فيها العمليات : 1,667

الخدمات المساندة: 5,246

◀ مستشفى الأمل (محافظة خانيونس):

الحالات الطارئة بما فيها العمليات : 26,041

الخدمات المساندة: 29,422

المستشفيات الميدانية:



مستشفى السرايا الميداني

محافظة غزة

16,468 9,401

الخدمات
المساندة

الحالات الطارئة
بما فيها العمليات

مستشفى المواصي الميداني

محافظة خانيونس

(بدأ تشغيله في 18 حزيران 2025)

12,510 6,644

الخدمات
المساندة

الحالات الطارئة
بما فيها العمليات

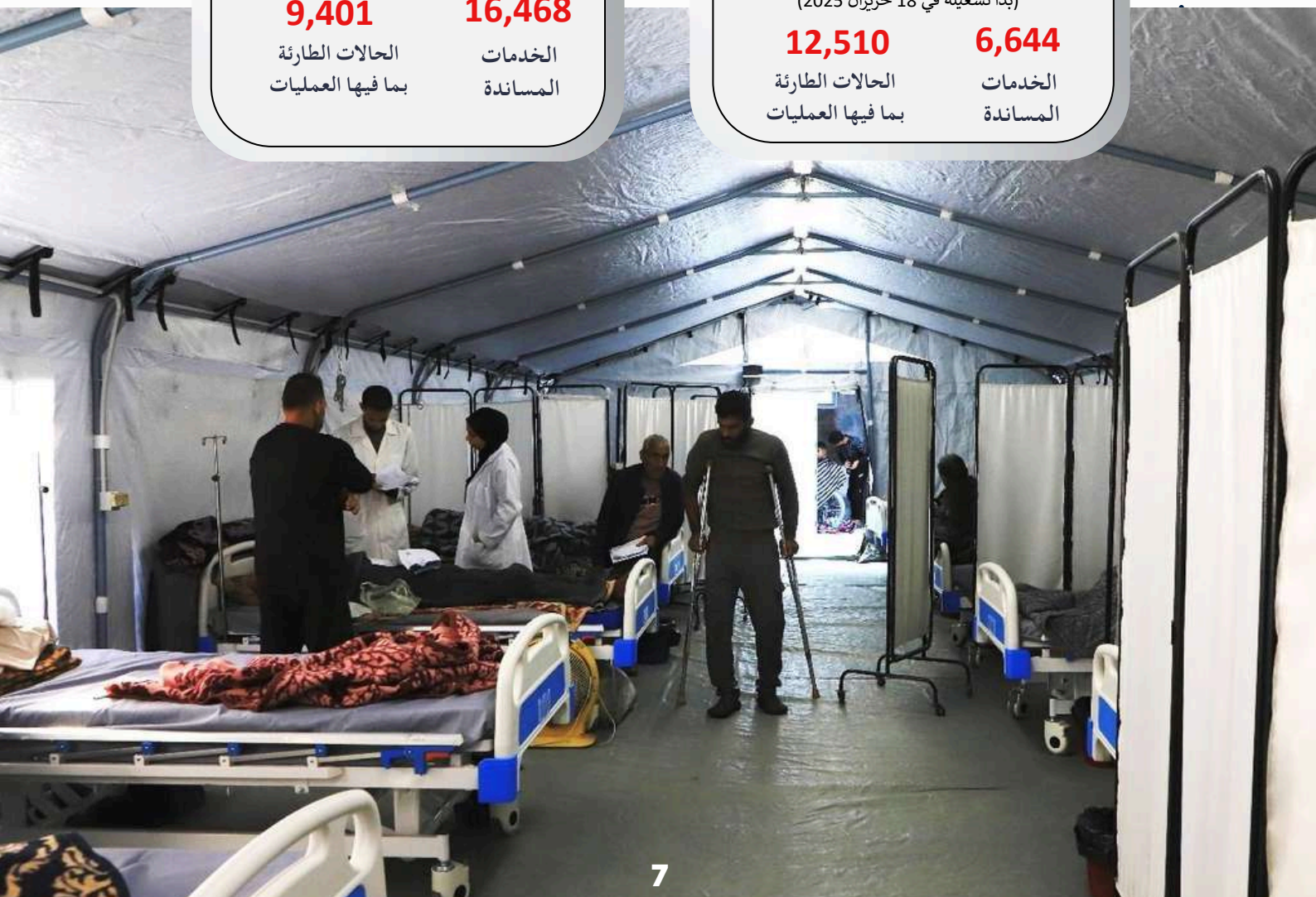

الدعم النفسي والإجتماعي



تقدم طواقم الجمعية خدمات الدعم النفسي والإجتماعي والإسعاف النفسي الأولي للأشخاص المتضررين في المستشفيات ومراكز إيواء النازحين التابعة للجمعية وغيرها الموزعة في قطاع غزة. وتستهدف أيضاً هذه الخدمات موظفي ومتطوعي الجمعية

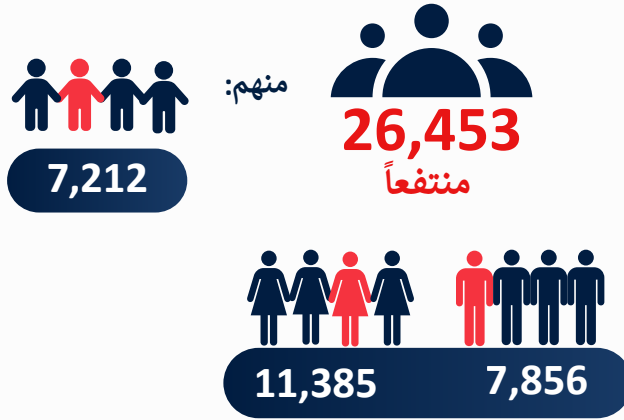

إدارة الكوارث والطوارئ

طرود غذائية: 27,134

لحوم معلبة: 10,535 علبة

مواد إغاثية

خيمة: 1,109

شادر: 8,314

بطانية: 13,747

طرود ملابس: 1,820

مراكز إيواء النازحين

0 شمال غزة

0 غزة

2 الوسطى

4 خانيونس

1 رفح

عدد المراكز الفاعلة (7)



الإغاثة والحد من المخاطر

توفير المساعدات الإغاثية الفورية
والعاجلة للمجتمعات.

جلسات توعية حول المخلفات الحربية:
26,886 فردا منهم 8,271 فردا (أقل من
18 عاما).

مراكز الإيواء



تضم هذه المراكز نحو (2,906) أفراد.

تقدم طواقم الجمعية للعائلات المقيمة
في مراكز الإيواء الخدمات الآتية:

- خدمات صحية وطبية ودعم نفسي اجتماعي
- خدمات الإصحاح والمياه
- خدمات الإنارة والطاقة





المياه والصرف الصحي والنظافة الصحية

توفير مياه شرب آمنة والوصول إلى مرافق الصرف الصحي الشاملة ومستلزمات النظافة.

- وزعت طواقم الجمعية نحو 3,185,000 لتر من مياه الشرب على النازحين (صهاريج مياه) في كل من محافظة غزة والمحافظة الوسطى.
- وشغلت الجمعية 5 محطات تنقية (إثنتان في محافظة خانيونس، وإثنتان في محافظة غزة، وواحدة في المحافظة الوسطى) إذ بلغ الإنتاج الشهري 13,8000 لتر من اصل قدرتها الفعلية تصل نحو 190,000 لتر. ويُعزى هذا التراجع في الإنتاج إلى قيود لوجستية وتشغيلية متعددة.

0

طرود الكرامة النسائية

5

محطات تحلية المياه

0

طرود النظافة

64

حمامات متنقلة

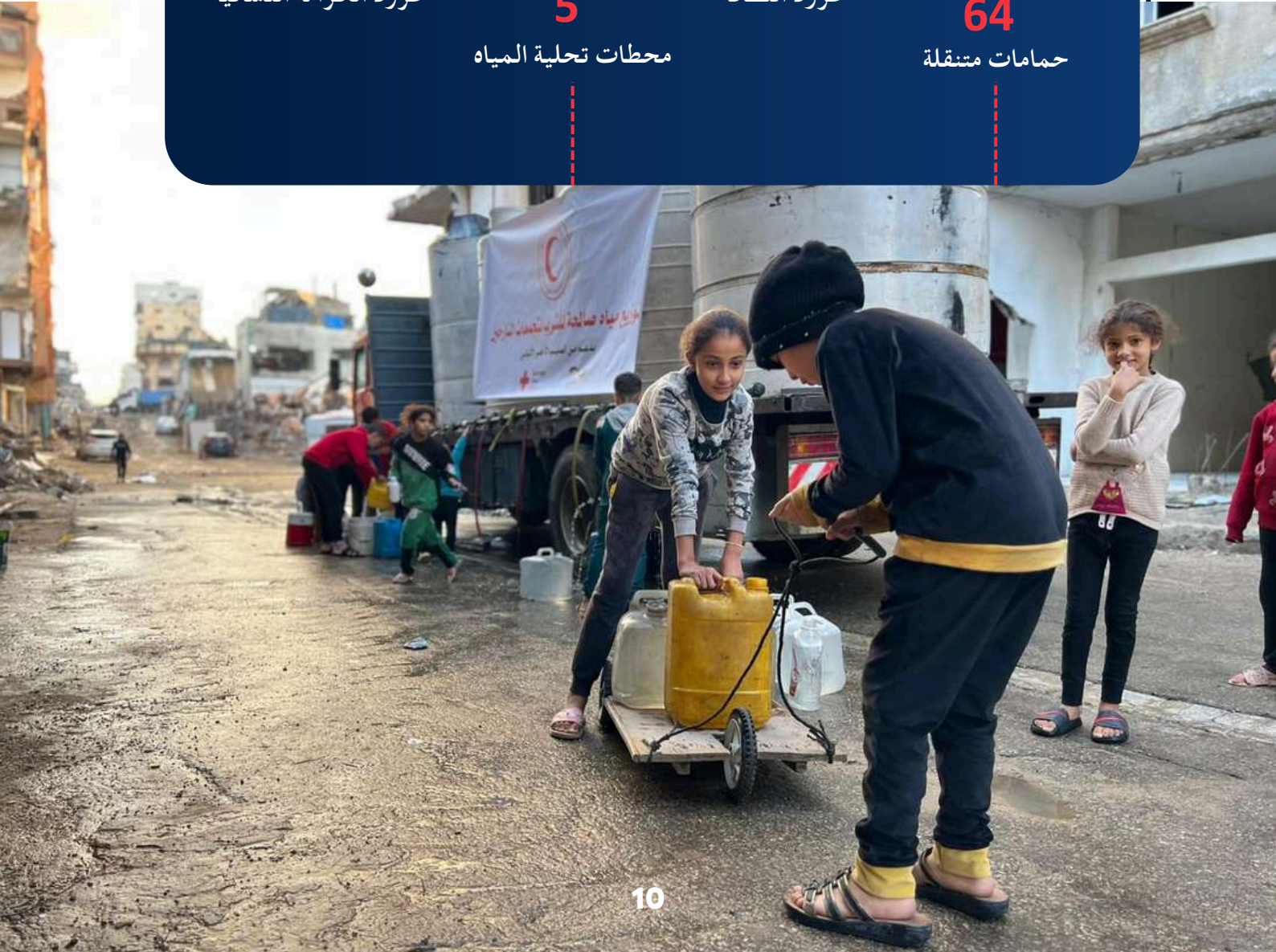

شاحنات المساعدات الإغاثية:



- بعد إعلان وقف إطلاق النار في القطاع بتاريخ 9 تشرين أول 2026، بدأ السماح لعدد محدود من شاحنات المساعدات الإنسانية بالوصول إلى قطاع غزة.
- خلال فترة التقرير، استلمت الجمعية **1,221 منصة** (مشتاح) تحتوي على مواد غذائية، ومواد إغاثية، ومواد طبية عبر ممر كرم أبو سالم فقط.



تعزيز صمود المجتمعات

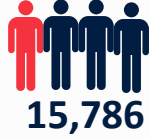
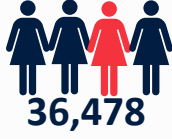
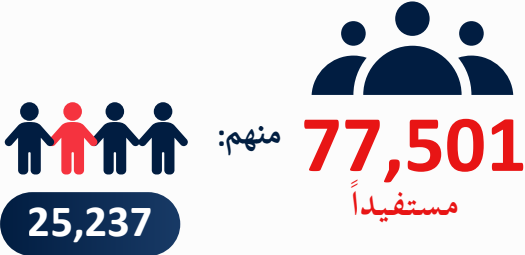

تعزيز صمود المجتمعات من خلال نهج شامل للخدمات الصحية والاجتماعية.

التشيف الصحي المجتمعي

نقاط التواصل الصحي لتقديم الرعاية الطبية



التأهيل وتنمية القدرات



مستفيداً

قدمت طواقم الجمعية خدمات متنوعة لذوي الاعاقة الحركية والسمعية والذهنية تتضمن: العلاج الطبيعي، والعلاج الوظيفي، والتربية الخاصة، والإرشاد والدعم الاسري، والنطق. وتقدم هذه الخدمات في مركزي التأهيل في خانيونس ودير البلح.

كما هنالك 5 فرق متنقلة تضم نفس التخصصات الموجودة في المراكز تعمل في محافظات قطاع غزة الخمسة.



الصفحة الخبرية

الصحة

الإسعاف والطوارئ:



نفذت الجمعية دورات مستجيب أول
واسعاف أولي في محافظات البيرة، وبيت
لحم ونابلس، وطولكرم، وسلفيت والخليل
وقد استفاد العدد الآتي:

توفير خدمات الاسعاف والطوارئ في
كافة محافظات الضفة الغربية بما فيها
القدس المحتلة

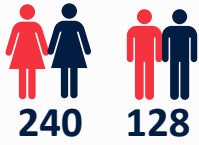

3

شهداء



166

إصابة



3,266

الحالات المرضية
الطارئة

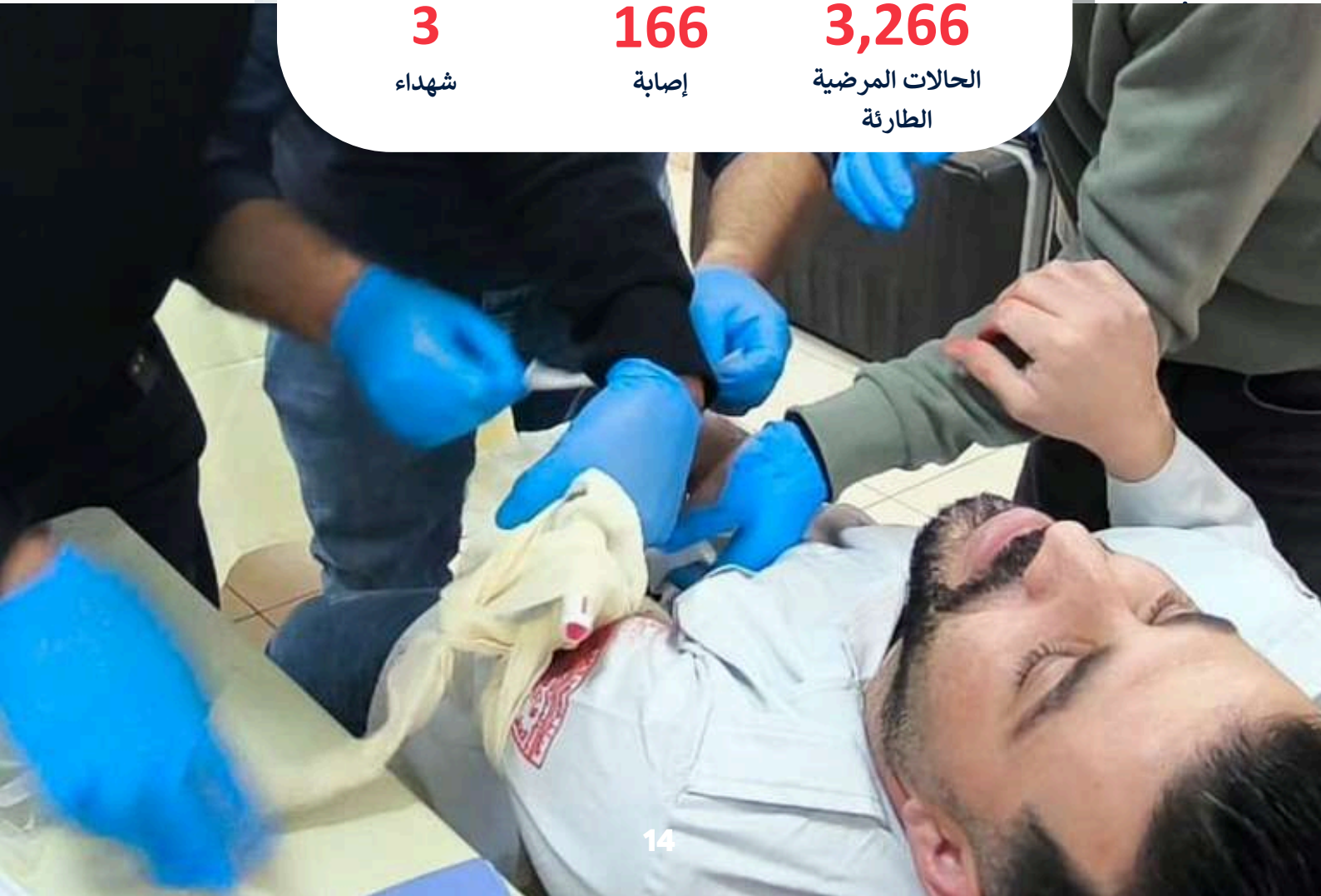

الدعم النفسي والإجتماعي



خلال فترة التقرير، تركز عمل الطواقم في محافظات شمال الضفة الغربية مع العائلات التي تعرضت للنزوح القسري.

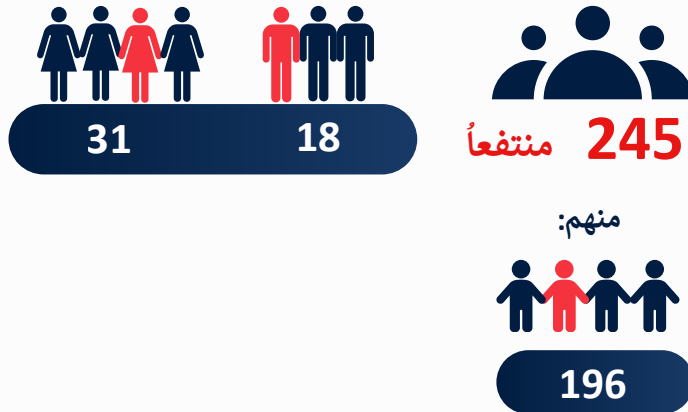

الإغاثة

• دعماً للعائلات الفلسطينية المتضررة إقتصادياً جراء إجراءات الإحتلال الاسرائيلي وعمليته العسكرية التي يشنها في الضفة الغربية، وزعت طواقم الجمعية طروداً غذائية وإغاثية، بالتعاون مع عدد من الجمعيات الوطنية للصليب الأحمر والهلال الأحمر، والاتحاد الدولي لجمعيات الصليب الأحمر والهلال الأحمر ، في أنحاء مختلفة من الضفة الغربية.



29

طروداً غذائياً



850

كيلو من الخبز



220

عبوة ماء

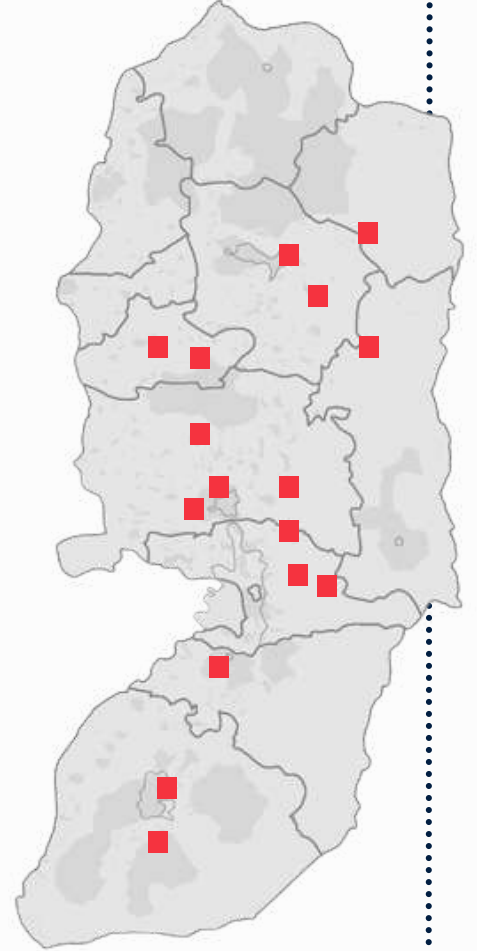

كما وزعت مواد نظافة وإغاثية متنوعة منها:

خيمة: 0 فرشاة وحرامات: 126

مخدات: 35 شواذر: 4 فوط اطفال: 56 كيس

طرود نظافة: 8 طرد كرامة: 7

عدد المسفيدين من المواد الغذائية: 145

عدد المستفيدين من المواد غير الغذائية: 2,800





For inquiries, please send emails
to: opsroom@palestinercs.org

www.PalestineRCS.org
info@PalestineRCS.org
[f](https://www.facebook.com/PalestineRCS) [@PalestineRCS](https://www.instagram.com/PalestineRCS) [@PalestineRCS](https://www.x.com/PalestineRCS)